

# ● alături de tine **Gazeta** ● NR. 51 ● MARTIE 2013 **de Păulești**



## Problema curățeniei în localitate se agravează

**Autoritățile sunt hotărâte să ia măsuri dure**



**Taxă de mediu obligatorie, pentru cei care nu se abonează la salubritate!**

Revenim asupra problemei gunoierului aruncat de către cetățenii certați cu bunul simț în locuri nepermise, pe terenuri virane, în grădinile oamenilor, pe marginea străzilor și în pădure. Practic, mizeria a invadat comuna Păulești iar administrația locală se vede nevoită să ia măsuri dure pentru a rezolva această problemă.

**citiți în pagina 3**



**Toaletări de arbori pe drumurile județene**

**citiți în pagina 2**

**Sărbătorile lunii aprilie**

**citiți în pagina 2**

**30 spre 31 martie, trecerea la ORA DE VARĂ**

România trece la ora oficială de vară în anul 2013 în ultima noapte de sâmbătă spre duminică din luna martie (30/31 martie).

**Ceasurile se dau înainte, ora 03:00 devenind ora 04:00.**

**Aceasta este și cea mai scurtă zi din an. România revine la ora de iarnă pe 27 octombrie 2013.**

**Sistemul de modificare a orelor are ca scop folosirea cât mai eficientă a luminii soarelui, pentru ca principalele activități umane să se poată desfășura cât mai mult în timpul zilei.**

## Anul școlar 2013-2014.

### Înscrierea în Clasa pregătitoare și Clasa I

Părinții copiilor care împlinesc 6 ani până la 31 august inclusiv trebuie să se pregătească de înscrierea lor în Clasa Pregătitoare.

Prima etapă de înscriere se va desfășura între 2 și 22 aprilie, iar a doua etapă între 8 și 17 mai.

#### **Cine se poate înscrie în Clasa pregătitoare**

În clasa pregătitoare se încriu copiii care împlinesc vârsta de 6 ani până la data de 31 august 2013 inclusiv.

La solicitarea părinților, copiii care împlinesc 6 ani în perioada 1 septembrie - 31 decembrie 2013, inclusiv, se pot înscrie în clasa pregătitoare în urma unei evaluări psihosomatice care să ateste că poate face față.

#### **Cine poate intra direct în clasa I?**

În clasa I pot intra direct copiii care împlinesc 7 ani până la data de 31 august 2013 inclusiv, chiar dacă nu au parcurs în anul anterior clasa pregătitoare. La solicitarea părinților, copiii care împlinesc 7 ani în perioada 1 septembrie - 31 decembrie 2013, pot intra în clasa I în urma unei evaluări psihosomatice care să ateste că poate parcurge cu succes clasa I.

#### **Care sunt actele necesare înscrierii?**

- Cerere-tip de înscriere
- Copii după actul de identitate al părintelui/tutorei legale

Părinții se vor putea informa despre clasa pregătitoare și de la grădinițe.

În perioada 1-12 aprilie, vor fi organizate întâlniri pentru informarea și consilierea părinților ai căror copii se află în grădiniță și care vor fi cuprinși în învățământul primar în anul școlar 2013 - 2014.

- Certificatul de naștere al copilului
- Documentul care atestă dezvoltarea psihosomatică corespunzătoare pentru parcurgerea clasei pregătitoare / clasei I (acolo unde este cazul).
- Alte documente care să ateste îndeplinirea criteriilor generale și/sau specifice (acolo unde este cazul).



#### **Când au loc înscrierile?**

Înscrierile vor avea loc în două etape. La etapa a doua participă doar cei care nu au fost cuprinși într-o unitate de învățământ, după prima etapă.

**Prima etapă: 02 - 22 aprilie**

**A doua etapă: 08 - 17 mai**

Dacă, după prima etapă, copiii nu sunt cuprinși în nicio unitate de învățământ, părinții vor completa o nouă cerere de înscriere, repartizarea urmând să se facă pe locurile rămase disponibile după prima etapă.



## Toaletări de arbori pe drumurile județene



Primăria Păulești, alături de Ocolul Silvic, au făcut demersuri pentru a rezolva problemele legate de arborii de pe marginea drumurilor județene intens circulate de pe raza comunei Păulești. Concret, au fost executate lucrări de toaletare a arborilor de pe drumurile județene DJ 102 și DJ 155.

Grație acestor lucrări, a fost lărgită suprafața carosabilă, eliminându-se pericolul producerii unor accidente fie prin căderea pe stradă a unor ramuri rupte, fie prin faptul că, în unele zone, mașinile de mare tonaj nu aveau loc și erau nevoite să ocolească ramurile ce se întindeau până deasupra drumului.

## ANUNȚ IMPORTANT

### În atenția tinerilor care au depus cerere pentru acordarea de loturi de teren

Tinerii care au depus dosare pentru acordarea, de către Primăria Păulești, de loturi de teren, cu titlul gratuit, în vederea construirii unei locuințe, sunt rugați să se prezinte la sediul administrației locale pentru actualizarea dosarelor. Anunțul nu îi vizează și pe cei din Găgeni, ale căror dosare au fost, deja, actualizate.



### Telefoane utile Comuna Păulești

- ▶ **Primăria Comunei Păulești:**  
Telefon 0244-224.300
- ▶ **Post Poliția Păulești:**  
Telefon fix/fax: 0244.224.305  
Mobil: 0762.855.887
- ▶ **Dispensar Păulești:**  
Telefon 0244-224.350
- ▶ **Dispensar Găgeni:**  
Telefon 0244-224.118
- ▶ **Școala Păulești:**  
Telefon 0244-224.301
- ▶ **Școala Găgeni:**  
Telefon 0244-224.816

### Colectivul redacțional

**ION DRĂGUȘIN -**  
primarul comunei Păulești  
**SANDU TUDOR -**  
viceprimar al comunei  
**DANIEL DINCĂ -**  
inspector în cadrul Primăriei  
Păulești

## Sărbătorile lunii aprilie

### 1 aprilie: Ziua nebunilor

Deși astăzi se poate spune că toată lumea, recunoaște 1 Aprilie ca fiind Ziua păcăleliilor. În această zi se spun minciuni, se fac păcăleli.

### 11 aprilie: Sărbătoarea Dinților (Sf. Antipa)

Ziua de 11 Aprilie este dedicată Sfântului Antipa, despre care oamenii din popor cred că vindecă durerile de dinți și măsele.

### 22 aprilie: Ajunul Sf. Gheorghe (Sângiorzul Vacilor);

Noaptea care face trecerea spre sărbătoarea Sfântului Gheorghe (vechi început al Anului Pastoral) este una foarte importantă, în care se crede că vrăjitoarele și strigoicele amenință lanurile de grâu și vitele, furându-le mâna sau laptele. De aceea, toate practicile magice din această noapte sunt destinate apărării animalelor și culturilor. Se zice că cine nu doarme îă

această noapte, poate auzi strigoicele cântând: De n-ar fi odolean, / Odolean și rostopască / Fire-ar lumea toata noastră.

În seara de dinaintea săbătorii Sfântului Gheorghe, bărbății nu trebuie să iasă afară cu capul descoperit. Dacă nu poartă pălărie, strigoicele le pun fraul în cap și îi fac calul lor, alergându-i după cum le vor porunci acestea.

Pentru a îndepărta acțiunea malefică a vrăjitoarelor, se fac diverse practici cu caracter magic.

Unii oameni își duc în această noapte vitele la pășunat pe câmp, unde le supraveghează atent.

La intrarea în grajd se pune uneori o grapă cu dinții în sus, pentru a speria strigoicele.

Tradiția populară spune că cine se plimbă dimineața, înainte să răsără soarele, prin holdele pline de rouă, va fi sănătos.

În această noapte se deschid cerurile, pentru a da putere pomilor să înflorească. Pentru ca Sfântul Gheorghe este stăpânul verii, oamenii plantează în fața casei un pom

verde. Dacă acesta se prinde, spun ca pomul le-a fost dat de Sfântul Gheorghe.

Pentru a fi ageri și sănătoși tot anul, oamenii se bat cu urzici. În această noapte oamenii nu dorm, pentru că altfel vor fi somnoroși tot anul.

Pentru a avea noroc, în ajunul Sf. Gheorghe, oamenii fac focul viu.

Acesta este aprins de feciori necăsătoriți, prin frecarea lemnului uscat. Scopul acestui foc este acela de a purifica spațiul de forțele malefice, de a îndepărta vrăjitoarele și pagubele provocate de natură. Spre deosebire de focul obișnuit, aprins cu amnarul sau chibritul, focul viu este aprins cu ajutorul lemnului uscat, prin rotația lemnului moale pe lemnul tare. Oamenii sar peste acest foc, spunând formule magice. Focul rămâne aprins pânăa când turmele coboară de la munte. Din cenușa focului viu amestecată cu alte plante, se pregătesc medicamente pentru boli de piele.

Se spune că în această noapte apar flăcări deasupra locurilor unde sunt îngropate comori.

### 23 aprilie: Sf. Gheorghe

Sfântul Gheorghe este una din cele mai mari sărbători ale românilor. Ea păstrează elemente străvechi, anterioare creștinismului, din care nu se păstrează decât amintirea unui sfânt războinic, care a omorat balaurul ce amenință lumea.

Pentru a fi sănătoși tot anul, dis de dimineață, înainte să răsără soarele, oamenii se scaldă într-o apă curgătoare. Fetele seamănă busuioac și țin semințele în gură, pentru a crește și a mirosi frumos. Tot dimineața, înainte de a mânca, oamenii se cântăresc, pentru a fi feriți de farmede, pentru a fi sănătoși și pentru a trăi mult. Gunoii din această zi este așezat la rădăcina pomilor, pentru că aceștia să rodească.

### 25 aprilie: Marcul Boilor

În icoane, Sfântul Evangelist Marcu este reprezentat având un bou lângă el. Din acest motiv, sărbătoarea Sfântului Marcu a fost numită de popor Marcu Boilor. În această zi nu se lucrează, pentru că altfel vitele se vor afla în pericol.

# Problema curățeniei în localitate se agravează

## Autoritățile sunt hotărâte să ia măsuri dure



Viceprimar, Sandu Tudor

### Taxă de mediu obligatorie, pentru cei care nu se abonează la salubritate!

Revenim asupra problemei gunoiului aruncat de către cetățenii certați cu bunul simț în locuri nepermise, pe terenuri virane, în grădinile oamenilor, pe marginea străzilor și în pădure. Practic, mizeria a invadat comuna Păulești iar administrația locală se vede nevoită să ia măsuri dure pentru a rezolva această problemă.

Împreună cu viceprimarul comunei, Sandu Tudor, am făcut un tur al comunei, iar ceea ce am găsit este de-a dreptul strigător la cer. Tone de mizerie zac aruncate de către oamenii care nu au contract de

salubritate în toate zonele iar autoritățile nu mai fac față cu strângerea lor. Practic, nu trec decât 2 - 3 zile de când gunoiul este strâns până când oamenii aruncă din nou mizeriile acolo. Nu are rost să vorbim despre disconfortul vizual și olfactiv, precum și de faptul că o dată cu încălzirea vremii aceste gunoaie se vor transforma într-un adevărat focar de infecție.

Cum mulți dintre cetățeni nu înțeleg că a păstra curățenia în comună nu este doar responsabilitatea primăriei ci și a lor, Primăria și Consiliul Local Păulești analizează foarte serios varianta instituirii unei taxe OBLIGATORII de salubritate, pentru toți cei care nu au contract cu operatorul local. Valoarea acesteia va fi mult mai mare decât abonamentul pe care l-ar achita cetățenii dacă s-ar abona la salubritate.

Pentru cei care nu doresc să se vadă obligați să achite această sumă (care, în unele localități, ajunge chiar și la o valoare dublă sau chiar de trei ori mai mare decât a abonamentului) cetățenii sunt sfătuiți să încheie contract cu operatorul de salubritate. Acestea se pot încheia și la Compartimentul Achiziții Publice, al Primăriei Păulești.



Păulești



Păulești



Cocoșești



Păulești



Cocoșești



Găgeni

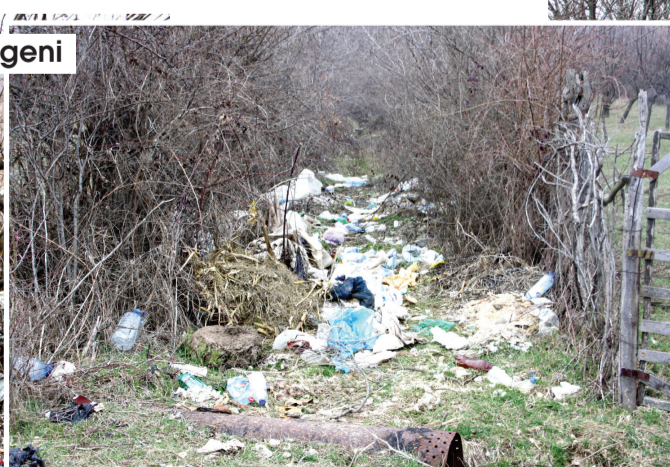

Găgeni



STRICT ÎN  
ARUNCAREA D  
SI GUNOAIELOR  
AMENDA 300

## SPORT

## FOTBAL

Echipele de fotbal ale comunei Păulești, CS Păulești și Real Coccoșești au început returul de campionat.

Iata pe ce poziție se află acestea în clasament.

Clasament - LIGA A PRAHOVA

#	Nume echipa	M	V	E	I	G	P	A
1	CSM Câmpina	21	18	3	0	62-8	57p	+24
2	Unirea Urleți	21	15	3	3	61-17	48p	+18
3	Petrolistul Boldești	21	14	3	4	74-12	45p	+12
4	AFC Bănești-Urleta	21	14	2	5	57-30	44p	+11
5	CSO Plopeni	21	12	2	7	55-32	38p	+8
6	CS Blejoi	21	11	4	6	54-33	37p	+7
7	Chimia Brazi	21	11	3	7	34-23	36p	+3
8	Avântul Măneciu	21	11	2	8	60-33	35p	+5
9	AS Ploiești	21	10	5	6	38-33	35p	+2
10	Progresul Drăgănești	21	10	2	9	43-48	32p	+2
11	CS Păulești	21	8	7	6	31-26	31p	+1
12	Precizia Breaza	20	7	3	10	40-57	24p	-9
13	AFC Brebu	21	7	1	13	34-36	22p	-8
14	CS Ceptura	21	5	2	14	35-78	17p	-16
15	Caraimanul Bușteni	20	4	2	14	30-52	14p	-16
16	AFC Astra II	21	4	2	15	25-59	14p	-19
17	Voința Vadu Părului	21	2	1	18	22-105	7p	-23
18	Brădetul Ștefești	21	0	3	18	15-88	3p	-27

Clasament - LIGA B PRAHOVA, Seria NORD

#	Nume echipa	M	V	E	I	G	P	A
1	CSO Teleajen Vălenii de Munte	19	16	0	3	82-15	48p	+18
2	Unirea Tricolor Lipănești	19	13	4	2	44-20	43p	+13
3	Voința Livadea	19	11	4	4	46-23	37p	+7
4	Voința Măgurele	19	10	6	3	30-24	36p	+9
5	AS Găzarul Surani	19	10	3	6	52-38	33p	+6
6	Real Rio Coccoșești	19	8	7	4	37-28	31p	+4
7	Voința Vărbilău	19	9	4	6	42-38	31p	+4
8	Voința 2009 Gornet	19	9	2	8	47-40	29p	+2
9	Progresul Aluniș	19	7	6	6	30-32	27p	-3
10	Flacăra Mălăiești	19	8	1	10	34-38	25p	-5
11	Tineretul Gura Vîtioarei	19	7	3	9	33-51	24p	-6
12	Luceafărul Drajna	19	5	6	8	35-39	21p	-6
13	Tineretea Izvoarele	19	5	4	10	41-50	19p	-8
14	Victoria Olteni	19	6	1	12	39-50	19p	-8
15	AS II Podenii Noi Valea Dulce	19	6	1	12	37-52	19p	-11
16	Avântul Berteza	19	4	6	9	28-44	18p	-12
17	Gloria Vălcănești	19	5	2	12	32-58	17p	-13
18	Stejarul Goruna Cocorăștii Mislii	19	2	0	17	15-64	6p	-21

## A intrat în vigoare noul Plan Urbanistic General

Cetățenii pot verifica dacă suprafețele lor de teren au intrat în intravilan



A fost aprobat și a intrat în vigoare noul Plan Urbanistic al comunei Păulești. Acesta va fi valabil pentru o perioadă de zece ani. Cea mai mare noutate dată de acest document este aceea că a fost mărită suprafața intravilană a comunei cu circa 500 de hectare, de la 1261 ha, la 1762.

Planul Urbanistic General este un proiect care face parte din programul de amenajare al teritoriului și de dezvoltare a localităților ce compun unitatea teritorial-administrativă de bază. Planurile urbanistice generale cuprind analiza, reglementări și regulamentul local de urbanism pentru întreg teritoriul administrativ al unității de bază (suprafețe din intravilan extravilan). În același timp, Planul Urbanistic Zonal stabilește

norme generale, pe baza cărora se elaborează în detaliu, la scară mai mică, planurile urbanistice zonale și apoi planurile urbanistice de detaliu.

**Cetățenii pot veni la sediul Primăriei Păulești pentru a verifica noul PUG și a afla dacă suprafețele lor de teren aflate anterior în extravilan au fost incluse, o dată cu intrarea în vigoare a PUG-ului, în intravilanul comunei.**

**Categoriile generale de probleme abordate în cadrul Planului Urbanistic General:**

- optimizarea relațiilor localităților cu teritoriul lor administrativ și județean;

- valorificarea potențialului natural, economic și uman;
- stabilirea și delimitarea teritoriului intravilan;
- reorganizarea și dezvoltarea căilor de comunicație;
- stabilirea și delimitarea zonelor construite;
- stabilirea și delimitarea zonelor funcționale;
- stabilirea și delimitarea zonelor cu interdicție temporară și definitivă de construire;
- stabilirea și delimitarea zonelor protejate;
- modernizarea și dezvoltarea echipării edilitare;
- evidențierea deținătorilor terenurilor și a modului de circulație juridică a terenurilor;
- delimitarea suprafețelor pe care se preconizează realizarea obiectivelor de utilitate publică;
- stabilirea modului de utilizare a terenurilor și condițiile de conformare și de realizare a construcțiilor.

## Lăcașele de cult din județul Prahova

● **Mănăstirea Bușteni** este situată în orașul Bușteni, este o mănăstire de maici purtând hramul Sf. Treime și având o datare recentă, doar din anul 2009.

● **Mănăstirea Ceptura** are hramul Sfinții Împărați Constantin și Elena, fiind citorit de călugării de la Mănăstirea Căldărușani, încă din prima jumătate a secolului al XIX-lea, este situat (așa cum o spune și numele său) în comuna Ceptura, de lângă Urleți.

● **Mănăstirea Cheia** este o mănăstire de călugari din localitatea cu același nume, din comuna Măneciu și având hramul Sf. Mare Ierarh Nicolae, iar datarea fiind din anul 1839.

● **Mănăstirea Chițorani**, aflată în satul Chițorani din comuna Bucov de lângă Ploiești, este o mănăstire de călugări ce are hramul Sf. Mare Ierarh Nicolae și o datare de sfârșit de secol XIV.

● **Mănăstirea Crasna**, este situată în localitatea Schiulești și poartă hramul Sf. Împărați Constantin și Elena. Este o mănăstire de călugări ce are o datare încă din prima jumătate a secolului al XVIII-lea.

● **Mănăstirea Ghighiu**, în satul Ghighiu din comuna Bărcănești se află această mănăstire de măicuțe ce poartă hramul Izvorul Tămăduirii și care este datată încă din secolul al XIX-lea (anul 1854).

● **Mănăstirea Ianculești**, purtând hramul Înălțarea Sfintei Cruci, această mănăstire de călugări este situată în localitatea Ianculești din comuna Șoimari și este datată încă din anul 2005.

● **Mănăstirea Jercălăi** este o mănăstire aflată în imediata apropiere a orașului Urleți și purtând hramul Sf. Maria și Sfinții Arhangheli Mihai și Gavril și având datarea încă din anul 1731.

● **Mănăstirea Parepa** este o mănăstire de maici, situată în localitatea Parepa, din comuna Colceag și purtând hramul Sf. Treime, datarea fiind una recentă, din anul 2003.

● **Mănăstirea Pissiota** având hramul Nașterea Maicii Domnului (8 septembrie), mănăstirea de maici Pissiota este situată în comuna Poenarii Burchii și are o datare din anul 1928.

● **Mănăstirea Sf. Antonie Cel Mare** aflată în localitatea Mălăiești, din comuna Dumbrăvești, această mănăstire de călugări, are (așa cum o arată și numele) hramul Sf. Antonie Cel Mare și este datată 2004.

● **Mănăstirea Suzana**, aflată în comuna Măneciu, mănăstirea de măicuțe Suzana poartă hramul Sf. Mare Ierarh Nicolae și este datată încă din secolul al XVIII-lea, anul 1740.